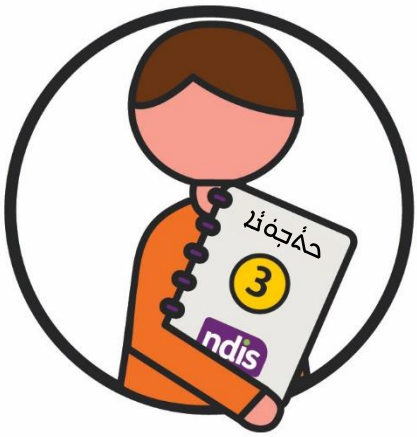






# ܦܪܘܓܪܐܡ ܕܣܘܟܠܐ NDIS ܕܕܒܘܪܐ

## ܚܘܒܬܐ 3 ܡܢ 3

ܒܝܫܬܐ ܫܦܝܪܬ ܡܕܝܢܬ

Assyrian | ܐܬܘܪܝܐ

ndis

ndis.gov.au

ndis.gov.au

# دُعم للعائلات أثناء العملية




تقدم الوكالة الوطنية للتأمين ضد العجز (National Disability Insurance Agency, NDIA) الدعم المالي للأشخاص الذين يتأهلون للحصول على خطة الدعم الوطنية للإعاقة. يُطلق على الأشخاص الذين يتلقون الدعم من NDIA اسم "المشاركين".



يمكن للمشاركين الحاليين في خطة الدعم الوطنية للإعاقة طلب مراجعة قرار NDIA إذا كانوا غير راضين عن قرار الوكالة.

## أسئلة حول الأهلية

يمكن للمشاركين الحاليين في خطة الدعم الوطنية للإعاقة [تقديم طلب للحصول على الأهلية](#).

يجب أن يكون الشخص الذي يتقدم بطلب للحصول على خطة الدعم الوطنية للإعاقة أقل من 65 عامًا عند تقديم الطلب.




يمكن للمشاركين الحاليين في خطة الدعم الوطنية للإعاقة تقديم طلب للحصول على الأهلية.

يجب أن يكون الشخص الذي يتقدم بطلب للحصول على خطة الدعم الوطنية للإعاقة أقل من 74 عامًا.




يجب على المشاركين الحاليين في خطة الدعم الوطنية للإعاقة إثبات أنهم يستوفون معايير الأهلية.



يمكن للمشاركين الحاليين في خطة الدعم الوطنية للإعاقة طلب مراجعة قرار NDIA إذا كانوا غير راضين عن قرار الوكالة.




يجب على المشاركين الحاليين في خطة الدعم الوطنية للإعاقة الموافقة على خطتهم.

حفجفئ 1 جي فعيذ ذاجب فڤمفبفي ئه NDIS.




حفجفئ 2 جي فعيذ ذاجب يجئجئ بب ذاڤڤسب ج NDIS.




حفجفئ 3 جي فعيذ ذاجب لفعفلفبي سبڤڤجفي ج NDIS.




أشا بجي حفجفئ 3.



بب بئك دئذبفي ي حجي أشا حفجفئ حسذ ڤشا.



عَبفي غمفبفي يذئ ففسبفه حِي حذشفهفجفي.

# محتوى هذا الدليل


| | |
|---|---|
| ما هي خطة NDIS الخاصة بي؟ | 6 |
| ما هي الأشياء التي يمولها NDIS؟ | 10 |
| الحصول على الدعم من أشخاص آخرين | 22 |
| ما هي الأشياء التي لا يمولها NDIS؟ | 30 |
| الحصول على الدعم | 32 |
| التخطيط | 38 |
| اختيار مقدمي الخدمات | 50 |
| استخدام خطتك | 58 |
| مراجعة خطتك | 63 |
| تغيير خطتك | 72 |
| الشكاوى | 74 |
| المصطلحات | 79 |

## ڤُڔجب جَڔەفِ بِڡ ڡِڤَّەس ەڭ ڤَەڃَجِ NDIS د ڤِڤَّەس دجَبُەجڤِ؟



ڔەڤِ دِبُسِ ەجَجِڃَجب ڡِڤَّەس NDIS د ڤِڤَّەس دجَبُەجڤِ،
جِج جَمجَ كَەجڤِ ڔِ ڤَەڃَجِ ڔِ ڤَەجڤِ:

- ڤَەجەَجِ ڔَۋَجحب جَڤُ ڡَجَڡِ ڤِڤَّەس ڤَەجڤِ.
- ڤَەڃَجِ ەجَ ڤَەڃەمِەجِ ەجَ ڤَەڃەمِەجِ.



ڤَەڃَجِ ەجَ ڤَەڃَجِ ڤَەڃَجِ ڤَەڃَجِ ڤَەڃَجِ ڔَۋَ ەجَ ڤَەڃَجِ
ەجَ ڤَەڃَجِ ەجَ ڤَەڃَجِ ەجَ ڤَەڃَجِ ەجَ ڤَەڃَجِ ەجَ ڤَەڃَجِ.

جَڭَ ڤَەڃَجِ ڤَەڃَجِ ڤَەڃَجِ ەجَ ڔَۋَ ەجَ ڤَەڃَجِ ەجَ ڤَەڃَجِ ەجَ ڤَەڃَجِ:



- ەجَ ڤَەڃَجِ ەجَ ڤَەڃَجِ ڤَەڃَجِ ڔَۋَ ەجَ ڤَەڃَجِ ڤَەڃَجِ ڤَەڃَجِ ڤَەڃَجِ

إذا كنت تريد أن تكون جزءًا من خطة 2 — خطة NDIS الجديدة.



إذا كنت بحاجة إلى:

- دعم في الحياة اليومية — مثل الأنشطة التي تريد أن تكون قادرًا على القيام بها



- دعم في الحياة اليومية — مثل الأشياء التي تحتاج إلى مساعدة فيها في منزلك أو مجتمعك



إذا كنت تريد أن تكون قادرًا على:

- العمل

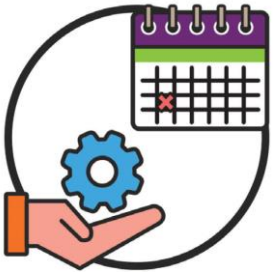



- الحصول على الدعم الذي تحتاجه.

أن نعرف بعض الأشياء:



- نحتاج معلومات عن عائلتك وأصدقائك



- نريد أن نعرف أشياء عن حياتك



- نريد أن نعرف عن عائلتك.



يمكنك أن تعرف بعض الأشياء عن خطتك:

- في myplace portal
- في تطبيق my NDIS app.



إذا كان لديك أي أسئلة، يمكنك التحدث إلى مدير حالتك.

ھەيئەتنى تەكشۈرۈپ تېخنىكىلىق ياردەم بېرىدىغان ئورۇننى تاللاڭ، ئەمەلدارنىڭ ئىسمى ۋە NDIA ئۇچۇرلىرىنى يېزىڭ




ئىسمى



تېلېفون نومۇرى



ئېلېكترونلۇق خەت ئادرېسى



ئورۇنلاشقان جايى

## ڤَدجب ضَيبهَف سهبهَف ىَ رهَجەڭَسم ەَ؟




مِ خَذَّ دهِيڤهِد جَ حد ميبب حد جَ سڤِيڤهِد ڭَ مِبب رهَجەڭَسم،
ىَسِنِ جِ جَ رهَجەڭَ سڤِجَبجِ جِ مِنِ ىَسِنِ ڤَدجب.

ىَسِنِ جِ جَ رهَجەڭَ سڤِجَبجِ ىَسَأ ەَ مِبب ميبب ىَسَأ ەَ سڤِجَبجِ جِ مِنِ ىَسِنِ ىتِمَه 7 ىَ ىَسهَ مِ مِبب ڭَ 7 ىتِمَه.




ڤَ جِ جَ رهَجەڭَ سڤِجَبجِ ڭَ رهَجەڭَسم ضَيبهَف ڭَ جِ جَ جَ ڤَدجب رهَجەڭَسم ىَوَىَ.

ڤَ ضَيبهَف ڤَ، ڤَ ڭَ ىَسِنِ ىَڤِجَ ىَسِنِ ڤَ مِبب ىَ ڤَدجب.




ڤَ ضَيبهَف سهبهَف ىَ رهَجەڭَسم ڤَ جَ:

- ڤَدجب ىَڤِجَبجَىَ ىَ ڤَدجب myplace portal
- ڤَدجب ىَڤِجَبجَىَ ىَ ڤَدجب my NDIS app.

### ڤَدجب ىَڤِجَبجَىَ ىَ ڤَدجب myplace portal




ڤَدجب ىَڤِجَبجَىَ ىَ ڤَدجب myplace portal ڤَ ڤَمَه جَ ڤَ ڤَدجب
ىَڤِجَبجَىَ ىَ ڤَدجب myGov.




ىَسِنِ جِ ضَيبڤِسڤَ ڤَدجب ڤَ ڤَدجب myplace ىَ رهَجەڭَسم
سهبهَتَه جَ ڤَ ڤَدجب myGov ڭَ حڤَجَ 2 ـــ ضَحڤَ
جِسهَڭَ جِ ڭَ NDIS جِ جَ جَ رهَجەڭَ.

يجب عليك إعادة تعيين كلمة مرور myplace الخاصة بك إذا نسيتها أو إذا تم قفل حسابك.

لإعادة تعيين كلمة المرور الخاصة بك، ستحتاج إلى معرفة عنوان بريدك الإلكتروني.



يمكنك تحديث معلوماتك في myplace portal، بما في ذلك:

- عنوانك
- رقم هاتفك المحمول.

يمكنك تحديث معلوماتك في myplace portal، بما في ذلك:



- تفاصيل الاتصال الخاصة بك



- تفاصيل NDIS الخاصة بك.



يمكنك أيضًا:

- تقديم طلب للحصول على الدعم
- تعديل خطة الدعم الخاصة بك.

## my NDIS app ב התמש

תוא my NDIS app ב התמש תא לוטיב לוטיר:

- Google Play

- .Apple App store ב התמשה תוא אצמ

תוא תב התמש my NDIS app, לוטיר:



- חתפתה תב לוטיב תוא תיבה תב תחא תוינכתה תוא תפסומ תוינכתה תחא תוינכתה תוא תוכיא



- חתפתה תב לוטיב תב תוכיא תוא תפסומ



- תוכיא תוינכתה לוטיב תב




תוא תב תוכיא תוא תוינכתה תוא תוכיא תב תוינכתה תוא תוכיא תב תוינכתה תוא תוכיא תב

# بخدمات الدعم المتاحة



يمكنك الحصول على الدعم من مقدم الرعاية الخاص بك (مثل الأم أو الأب).




يمكنك الحصول على 5 ساعات.

### 1. يمكنك الحصول على المساعدة في



إذا كنت بحاجة إلى المساعدة في:

- الطبخ
- تنظيف المنزل
- أخذ الأدوية في الوقت المناسب
- الذهاب إلى المدرسة.

### 2. الحصول على الراحة



إذا كنت بحاجة إلى المساعدة في رعاية طفلك، فيمكنك الحصول على فترات راحة من الرعاية.

### 3. ﺫﻫﺘﻪ ﺟﻴﻠﺒﺘﻪ ﻫﺤﺒﻌﺌ

ﺃﺵﺀ ﻫﻤﻤﺪ ﻟﻪﻟﻴﻪ ﻫﻤﺠﺨﺒﻫﺀ ﺣﻮﺟ ﻫﻨﺠﺌﻪ ﻫﻮﻫﻤﺬﻪ

ﺣﺒﺠ ﺣﺒﻌﺌ ﺑ ﻋﺒﻠﻜﺌﺪ.




### 4. ﺑﻪﺠﻘ

ﺃﺵﺀ ﻫﻤﻤﺪ ﺟﻪ ﺵﺠﻪ ﺑﻪﺘﻪ ﺟﺀﺳﻪ ﺧﺒﻪ ﻫﻘﺴﺒﻪ

ﻳﻤﻠﻜﺌﺪ ﻳﺀﺳﻪ.




### 5. ﻫﻨﺠﺌﻪ ﻫﺒﻮﻳﺘﻪ

ﺃﺵﺀ ﻫﻤﻤﺪ ﺟﻪ ﺟﺴﻮﺫ ﻫﻬﺠﻪ ﺟﻬﻠﺌﻪ ﻟﻪ ﻛﻪﺟﻪ.

## مەجبۇرىي ئېھتىياجلار دېگەن نېمە؟




مەسىلەن، ئۇ ئۆيىدە ياردەمچى ئىشلىتىشى كېرەك دېگەن
‘ئېھتىياج’.

بۇ ئۇنىڭ ئۈچۈن ئۆيىدە ياردەمچى ئىشلىتىشنى
ئاسانلاشتۇرىدۇ.



مەسىلەن، ئۇ ئۆيىدە ياردەمچى ئىشلىتىشى كېرەك ‘ئېھتىياج’
دەپ ئويلىشى مۇمكىن.

بۇ ئۇنىڭ ئۈچۈن ئۆيىدە ياردەمچى ئىشلىتىشنى
ئاسانلاشتۇرىدۇ.



مەسىلەن، ئۇ ئۆيىدە ياردەمچى ئىشلىتىشى كېرەك ‘ئېھتىياج’
دەپ ئويلىشى مۇمكىن.

بۇ ئۇنىڭ ئۈچۈن ئۆيىدە ياردەمچى ئىشلىتىشنى
ئاسانلاشتۇرىدۇ.

في حالة وجود أكثر من شخص في الغرفة، يجب أن يكون هناك عدد كافٍ من الكراسي لجميع الأشخاص الموجودين.

يجب أن تكون الكراسي مريحة وفي حالة جيدة.



يجب أن تكون الكراسي في الغرفة:

- في حالة جيدة
- في مكان يسهل الوصول إليه من جميع أنحاء الغرفة.



يجب أن تكون الغرفة هادئة بما يكفي لتتمكن من سماع ما يقال بوضوح.

إذا كان هناك ضوضاء، فحاول إيجاد غرفة أخرى.

## متى يجب أن تخبر الوكالة بتغيير عنوان سكنك؟




تحتاج الوكالة إلى طلبك لتغيير عنوان سكنك
الجديد.



أو تغيير عنوان سكنك المعتاد لأكثر من
ثلاثة أشهر، بغض النظر عن السبب.




تغيير عنوان سكنك المعتاد يعني أيضًا:

- طلب
- تغيير عنوانك.



إبلاغ الوكالة بتغيير عنوانك، إذا، إذن حيث يجب عليك
تسجيل الدخول.

هەموو هەبوونی پشتگیری ئەگەر پێویستت بە یارمەتی هەبێت بۆ:



- چوونە دەرەوە لە ماڵەوە بۆ ئەنجامدانی کارەکان



- هاتوچۆکردن بە ئاسانی لە شوێنەکان




- تەواوکردنی فۆرمی NDIA.

## دۆزینەوەی هەموو پشتگیرییەکان لێ؟

هەموو پشتگیرییەکان لە ئینتەرنێتدا لە **www.ndis.gov.au** بدۆزەرەوە

یان پەیوەندی بە **1800 800 110** بکە

## ما هي الأشياء التي لا يمكن تمويلها من خطة NDIS؟

لا يمكن استخدام خطتك لتمويل ما يلي:



- أي شيء لا يساعدك على تحقيق أهدافك
- أي شيء يكون مسؤولية شخص آخر
- أي شيء لا تدفع NDIA مقابله.

يجب أن تكون:




- أفضل قيمة




- أرخص تكلفة ممكنة لأهدافك.



أن تكون آمنة لك ولأي شخص آخر يساعدك.

لإكمال هذه الخطوة، يجب التأكد من أن لديك **حساب جامعة نجران** الذي سيتم إنشاؤه.



قبل الضغط على زر **تقديم الطلب**، يرجى التأكد من أن جميع البيانات المدخلة صحيحة:

- يمكنك التعديل
- يمكنك التقديم مرة واحدة فقط.




بعد التقديم، ستظهر رسالة تأكيد على الشاشة، وسيتم إرسال رسالة تأكيد إلى البريد الإلكتروني المسجل في **حساب جامعة نجران** الذي سيتم إنشاؤه.



يمكنك متابعة حالة الطلب من خلال البريد الإلكتروني المسجل في **حساب جامعة نجران** الذي سيتم إنشاؤه.




ڕێ ئۆف یە ھەر ییجێ هم ئەڵ ەنئا جڕبمئا بک ەوھفێ،
ەیرەڤ ەیدیسجەڤ ەیەخڕ ئا **جەھ جبێ ەوذئفەئا جمێبئێ (AAT)**.

AAT جێ ئجچ ەنئا جڕبمئا بک ەوھفێتێ جەوھڵئا.



ەیرەڤ ەیدیسجەڤ ەیەخڕ ئا AAT.

**1800 228 333**




ەیرەڤ ەیدیسجەڤ ەیەخڕ ئێەڤ ییحەذەئا ج AAT.

**www.aat.gov.au**

# فَذَمَنَ دَمَمَهَنَتَ هَنَجَهُ دَمَنَجَهُ دَجَمَحَ




بُسَ حَ فَيِيَ مَمَحَهُلَمَمَ مَ دَفَ مَ دَمَحَ دَمَنَجَهُ دَمَنَجَهُ دَمَنَجَهُ

## مصطلحات الدراسة الرئيسية




مصطلحات الدراسة الرئيسية هي كلمات أو عبارات
مهمة.

هذه أمثلة لمصطلحات الدراسة التي قد تراها:

### 1. الأشياء التي نحتاجها للعيش



الأشياء التي نحتاجها للعيش هي أشياء
نحتاج إليها.
نحتاج إلى الطعام والماء والمأوى.

### 2. السلع (الأشياء التي نشتريها)



الأشياء التي نشتريها للعيش،
مثل الطعام والملابس.

### 3. الأشياء التي نفعلها مع عائلاتنا



الأشياء التي نقوم بها مع
أشخاص نحبهم.

نحتاج إلى الوقت والمال لفعل الأشياء مع عائلاتنا،
مثل الذهاب في إجازة.

4. تەكسى




ئەگەر ئۇ ئۆيدىن يىراق جايدا ئىشلەيدىغان بولسا ياكى ئۇنىڭ ئائىلە ئەزالىرى ئۇنى يۆتكەپ كېتىشى كېرەك بولسا، تاكسى ئىشلىتىشى مۇمكىن.



ئائىلە ئەزالىرى ياكى ياردەمچى ئۇنىڭ ئۆيىدە ئۇنىڭغا ياردەم بېرىشى مۇمكىن.

## ئۆيىدە ياشاشقا ياردەم



ئۆيىدە ياشاشقا ياردەم بېرىدىغان ئورۇنلار ھەققىدە [ئىجتىمائىي خىزمەت ئورنى] دىن سوراڭ.



ئىجتىمائىي خىزمەت ئورنى:

- ئۇنىڭ ئۆيىدە ياشاشقا ياردەم بېرىدۇ
- ئىمكان قەدەر ئۇنىڭ ئۆيىگە (ئۆيگە).

ישנם כלים טכנולוגיים שיכולים לסייע:

- לאנשים עם מוגבלות פיזית.
- לאנשים עם מוגבלות בתקשורת.

להלן שני כלים טכנולוגיים שיכולים לסייע לאנשים עם מוגבלות:



1. כלים טכנולוגיים לאנשים עם מוגבלות פיזית

כלים שמאפשרים לאנשים עם מוגבלות פיזית לבצע פעולות יומיומיות.



2. מכשירים טכנולוגיים לאנשים עם מוגבלות שכלית התפתחותית

כלים שמאפשרים לאנשים עם מוגבלות שכלית התפתחותית לבצע פעולות יומיומיות.

## مهارات التفكير الناقد والإبداعي




مهارات التفكير الناقد والإبداعي هي تلك التي تساعد على تعليم الطلاب.

هذه المهارات هي على سبيل المثال:



- التحليل والتقييم



- الابتكار والتصميم.



9 من 9 مهارات هناك هذه المهارات.



### 1. مصفحة الهوية

إذا طلبت منك أن تذكر أو تعرض هويتك الشخصية
فعليك تقديم بطاقة الهوية الخاصة بك.



### 2. عنوان السكن الحالي

إذا طلبت منك أن تذكر أو تعرض عنوان سكنك
الحالي فعليك تقديم فاتورة الخدمات الخاصة بك.

إذا كنت تعيش مع والديك، فيمكنك استخدام فاتورة الخدمات الخاصة بهما.



### 3. صورة لك مع أفراد عائلتك

إذا طلبت منك أن تذكر أو تعرض صورة:

- لك مع أفراد عائلتك
- لك وحدك.

إذا كنت تعيش مع والديك، فيمكنك استخدام صورة
لك مع أفراد عائلتك.

### 4. مُحتجسَة مبمُبسَة دبد كَبِّكَد

بُسَ مُبمُكَة حِ قُدسَ ثَ دتَبَتِة ثَ هنَجتِة ثَ جمُيذُ كَهجمَ مُحتجسبَهمَ مبمُبسَة دبد كَبِّكَد.

بُسَ بدجمُد كَتِةا حِ قُسَد مدبَة 'مُهمُبسَة د CB'.



### 5. بُهمُتِةا حمَد يقُب

بُسَ مُبمُكَة بكَة ثَ جمُيذُ كَهجمَ دقُسبَهمَ حسِةا دمُسَة مهمبُمدَة.

بُسَ بدجمُد كَتِةا حِ قُسَد مدبَة 'بُهمُتِةا د CB'.



### 6. سهمُمدَة مِّجمُهُةا دبَتِة حمَد يقُب

بُسَ مُبمُكَة حِ هُسِةا كَهجمَ دبَكمُهمَ جُدجب ثَمِ كَهجمَ بَتِة سهمُمدَتِة.

بُسَ بدجمُد كَتِةا حِ قُسَد مدبَة 'سهمُمدَة مِّجمُهُةا دبَتِة د CB'.

### 7. ښوونځی



زه ښوونځي ته ځم چې زما عمر له ۵ کلنۍ څخه تر ۱۵ کلنۍ پورې دی.

زه د ښوونځي ټولګي کې زده کړې کوم چې زما عمر له ۵ کلنۍ څخه تر ۱۵ کلنۍ پورې دی.

### 8. د ټولنې ملاتړ




زه د ټولنې ملاتړ ترلاسه کوم چې زما د معلولیت سره د مرستې لپاره دی.

زه د ټولنې ملاتړ د NDIS په څیر ترلاسه کوم.

### 9. د ټولنې ځایونه



زه د ټولنې ځایونو ته ځم لکه:

- د ټولنې مرکز یا د ټولنې ځای
- پارک یا د لوبو ځای.

زه د ټولنې ځایونو ته ځم چې زما عمر له ۵ کلنۍ څخه تر ۱۵ کلنۍ پورې دی.

## ؟ڤجەھلەڤبڤ ڤەھخدڤە ڤەسمُ بجدڤ




ڤەسڤ بجدڤ ڤجەھلڤسمُ بج ڤەسڤ بج
.ڤجەھلەڤبڤ ڤەھخدڤە

:بج ڤەسڤ ڤ ڤجەھلڤسمُ




- بج ڤەسڤ — ڤەڤ ڤجەھ ڤەھخدڤە ڤجەھلڤسمُ ەڤ ڤەھخدڤە




- ڤەڤ ڤجەھ ڤەھخدڤە ڤسمُ ڤجەھلڤسمُ — ڤەڤ ڤجەھ ڤەھخدڤە بج ڤەسڤ ڤەھسڤلڤە بج ڤەسڤ ڤجەھ ڤەھخدڤە ەڤ ڤجەھلەڤبڤ ڤەھخدڤە ڤجەھ ڤەھخدڤە




- ڤەڤ ڤجەھلەڤبڤ ەڤ ڤەھخدڤە NDIA ڤ ڤەھخدڤە.




ڤەھخدڤە ڤەھخدڤە ڤجەھلڤسمُ ەڤ ڤەھخدڤە بج ڤەسڤ بج ڤەھخدڤە.

ڤەھخدڤە ڤەھخدڤە ڤجەھلڤسمُ ەڤ ڤەھخدڤە بج ڤەسڤ بج ڤەھخدڤە ڤەھخدڤە ڤجەھلڤسمُ ەڤ ڤەھخدڤە ڤجەھلڤسمُ ەڤ ڤەھخدڤە ڤجەھلڤسمُ ەڤ

خطوة 2 – تحديد مستوى الدعم الذي تحتاجه من NDIS.

إذا كنت تعيش في أستراليا الغربية، فقد تحتاج إلى:



- دعم مدى الحياة



- NDIA.

إذا كنت تعيش في أستراليا الجنوبية، فقد تحتاج إلى:



- تحديد أهدافك وأولوياتك
- معرفة ما يمكن تقديمه من دعم
- NDIA التحدث إلى

# مقدمة عن الاختبار

## ما هو هدف هذا الاختبار؟




هذا الاختبار هو جزء من عملية التقييم،
وهو يساعد في تحديد مدى
تقدمك.



هذا ليس اختبارًا صعبًا. إنه مجرد
طريقة لمعرفة ما تعرفه بالفعل
وما يمكنك تعلمه.




هناك أسئلة من نوع "نعم" و"لا" فقط.

## السؤال 1




هل هذا السؤال يتعلق بالقائمة
أم الاختبار؟



☐ نعم



☐ لا

## 2 دۇقۇس



ئايال كۆرسىتىلگەن رەسىمدىكى ئادەم ئۆزىنىڭ پۇل ئىشلىرىنى باشقۇرالامدۇ؟



ھەئە ☐



ياق ☐

## 3 دۇقۇس




مۇنداق رەسىم ئۆزىنىڭ ئادەتلىنىش ئەھۋالىنى باشقۇرۇشقا ياردەم بېرەمدۇ؟



ھەئە ☐



ياق ☐

حج هيذُ كهجلِ هنجُلا هَلِ سمتِ فجتِ جسموهجلِ؟

ثم لهوضلا، حج هيذ كهجلِ هنجنتِ ججنهجلِ:



- جضحجسولِ ضمولِ سج حجتِ



- رمجِ جؤلتولِ لججزئ سِ لحج حجتِ



- جؤهذولِ كهِ لتهجلِ حصوهجلِ، حستئ جولهجلِ ضمجذتهجلِ.



☐ لا



☐ كا

هَي يلمَتِ بحي لمَتِ دعوكَنَ قَذب مَ هنَجهَ مِ دَخ ج NDIS؟



مَ كوفِهل، هعبهَ هَيبهَ لهنَجهَ مِ:

- يلمَتِ دسمَنَ، نِمِ بِج حيه حذبتِ بِ نُهنَ دخَتِ
- يلمَتِ دمكَنَ، نِمِ حيه ىَوَ
- يلمَتِ مَ بعجنَ (بعجنَ دجنَ)
- نوقَكَ جُهنَ.





☐ نعَ



☐ كَ

حج ،وِيذ كمحف هنبذ دعبصوبصو
كه عجودوة دحمعنا؟

أهُا حِ هَحِت:



- مدحيذبصو حِذ ا حم هبتذِي



- مدحسبصو مهمبصو هبد عبكِت.



☐ نعم



☐ لا

هَل هنَجدُا جنسُل؟





لا



كلا

## ذُجب ضُبهَ إسهَ لهَبيلهَبة لهَسا لهَبيلهَبة لهَسا لهَجتُهجة؟



ي دعبم كهجلا ’لا‘ لهجلا ةلا حلجب إذا تحضُذ، هنَجئُهجلا لهجلا ضُبهَ بهَهش بهَبلا نئحلا جب بهَهش بهَبلا ةلا بهَفُي لئحلا جب بهَهش بهَبلا ضُبهَ بهَبلا:

- لهَسا لهجلا كهجلا
- هجلاهَجلا هجلاهَجلا.



ابئا ي دعبم كهجلا ’كلا‘ ةلا إسب هج إذا تحضُذ بهَهش بهَبلا، جلحُ ضُبهَ لهَبيلهَبة لهَسا هنَجئُهجلا جب هنَجئُهجلا لهَبيلهَبة لهَسا.

# مقابلة توظيف

## ما هي مقابلة التوظيف؟



مقابلة التوظيف هي فرصة لك لتتحدث مع صاحب العمل.

مقابلة التوظيف هي عندما:



- تقابل شخصًا



- تتحدث عن وظيفة.



تحاول الحصول على وظيفة من خلال مقابلة التوظيف.

تحاول إظهار أفضل ما لديك في مقابلة التوظيف.

## هيئة جودة خدمات وسلامة المشاركين في NDIS

**(هيئة NDIS)** هي جزء من الحكومة الأسترالية التي تعمل على ضمان سلامة المشاركين في NDIS:

- من إساءة (معاملة)
- في حالة وقوع حادث.



يجب على مقدمي الخدمات المسجلين لدى هيئة NDIS الالتزام بمجموعة من معايير الجودة وسلامة المشاركين في NDIS.

هي تسمى **معايير الممارسة**.



معايير الممارسة تغطي كل جانب من جوانب تقديم الخدمة في NDIS من خلال مجموعة من النتائج:

- إساءة (معاملة)
- وقوع.



يجب على مقدمي الخدمات أن يكون لديهم سياسات وإجراءات.

هي تسمى معايير الممارسة.

## كَيْف تَجِدُ مُقَدِّمَ الخِدْمَةِ الصَّحِيحَ؟



عِنْدَما تَبْحَثُ عَنْ مُقَدِّمِ خِدْمَةٍ، فَكِّرْ فِي الأَشْيَاءِ الَّتِي تَهُمُّكَ أَنْتَ:

- كَيْفَ يُقَدِّمُونَ الخِدْمَةَ.
- مَتَى يُقَدِّمُونَ الخِدْمَةَ.

يُمْكِنُكَ العُثُورُ عَلَى مُقَدِّمِي الخِدْمَةِ الصَّحِيحِينَ لَكَ:



- فِي myplace portal الخَاصَّةِ بِالوَكَالَةِ الوَطَنِيَّةِ لِلتَّأْمِينِ عَلَى ذَوِي الإِعَاقَةِ



- فِي مُحَدِّدِ مُقَدِّمِي الخِدْمَاتِ (Provider Finder) الخَاصِّ بِالوَكَالَةِ الوَطَنِيَّةِ لِلتَّأْمِينِ عَلَى ذَوِي الإِعَاقَةِ.

**www.ndis.gov.au/participants/working-providers/find-registered-provider/provider-finder**

ﻟﻲ ﻟﻪ ﻳﻤﻜﻨﻚ ﺍﻟﺘﺤﺪﺙ ﺇﻟﻰ ﻣﺪﻳﺮ ﺣﺴﺎﺑﻚ ﺍﻟﻤﺨﻄﻂ ﻟﻪ ﻣﻦ ﺧﻼﻝ ﺍﻟﻤﻜﺎﻟﻤﺔ ﺃﻭ ﺍﻟﺒﺮﻳﺪ ﺍﻹﻟﻜﺘﺮﻭﻧﻲ:

- ﺍﻟﺘﺤﺪﺙ ﺇﻟﻰ ﺃﺣﺪ ﺃﻓﺮﺍﺩ ﻓﺮﻳﻖ ﺍﻟﺪﻋﻢ
- ﺍﻟﺘﺤﺪﺙ ﺇﻟﻰ ﺷﺨﺺ ﻣﺎ ﻳﺪﻳﺮ ﺣﺴﺎﺑﻚ
- ﻣﻬﻨﺪﺱ NDIA.



ﻳﻤﻜﻨﻚ ﺃﻳﻀًﺎ ﺍﻟﺘﺤﺪﺙ ﺇﻟﻰ ﺃﺣﺪ ﻣﻘﺪﻣﻲ ﺍﻟﺪﻋﻢ ﻓﻲ ﻣﺠﺘﻤﻌﻚ ﺍﻟﻤﺤﻠﻲ.

ﻗﺪ ﻳﻜﻮﻥ ﻣﻦ ﺍﻟﻤﻔﻴﺪ ﺃﻳﻀًﺎ ﺍﻟﺘﺤﺪﺙ ﺇﻟﻰ ﺷﺨﺺ ﻣﺎ ﻳﺪﻳﺮ ﺣﺴﺎﺑﻪ ﺍﻟﺨﺎﺹ.

## ﻣﺘﻰ ﻳﺠﺐ ﺃﻥ ﺗﺒﺪﺃ ﺍﻟﺘﺨﻄﻴﻂ ﻟﺨﻄﺔ ﺟﺪﻳﺪﺓ؟



ﻳﺠﺐ ﺃﻥ ﺗﺒﺪﺃ ﺍﻟﺘﺨﻄﻴﻂ ﻟﺨﻄﺔ ﺟﺪﻳﺪﺓ ﻗﺒﻞ ﻣﺎ ﻳﻘﺎﺭﺏ ﺍﻟﻤﻮﻋﺪ ﺍﻟﻨﻬﺎﺋﻲ ﻟﺨﻄﺘﻚ ﻓﻲ NDIS.



ﻳﻤﻜﻨﻚ ﺃﻳﻀًﺎ ﺍﻟﺘﺤﺪﺙ ﺇﻟﻰ ﻣﺨﻄﻂ ﺧﻄﺘﻚ ﺍﻟﺤﺎﻟﻴﺔ ﻟﻤﻌﺮﻓﺔ ﻣﺎ ﺇﺫﺍ ﻛﺎﻥ ﻳﻤﻜﻨﻪ ﺍﻟﻘﻴﺎﻡ ﺑﺬﻟﻚ.

يمكنك أنت أو شخص تثق به مساعدتك في التحدث إلى NDIA، أو الوكالة الوطنية للتأمين ضد الإعاقة.




أنا هو الشخص الأكثر أهمية في خطة التأمين ضد الإعاقة الخاصة بي.



أنا، وأي شخص تثق به يمكنه مساعدتي في التحدث إلى الوكالة الوطنية للتأمين ضد الإعاقة.



من يساعدني في التحدث إلى الوكالة الوطنية للتأمين ضد الإعاقة؟



ما الذي يجب أن أكون مستعدًا له عند التحدث إلى الوكالة الوطنية للتأمين ضد الإعاقة؟

حضد جد دُمذد يحضهُەجض؟



ضيم ذئد لجيم ضمب جد قُيب بضب؟



ضيمهُض بُسهُض مهوجمهُض كه يحضه حبُد جذئد دُسضد بضب؟



دُدجب ذئد ضجيج كەجض لمضم دلمه هب هلمذُلا؟

## ﺔﻴﻔﻴﻈﻮﻟﺍ ﺔﻄﻴﺴﺒﻟﺍ



ﻞﻴﻠﺤﺘﻟﺍ ﻞﺒﻗ ﺔﻴﻔﻴﻈﻮﻟﺍ ﺔﻄﻴﺴﺒﻟﺍ ﺔﻴﻠﻤﻋ ﻰﻠﻋ ﻒﺸﻜﺘﺴﻳ ﻒﻴﺿﻮﺘﻟﺍ ﺍﺬﻫ ﻥﺃ ﺪﻛﺄﺗ
.ﺔﻴﻠﻤﻌﻟﺍ ﻲﻓ ﺔﻴﺴﺳﺃ ﺓﺭﻭﺩ



ﻞﻴﻠﺤﺘﻟﺍ ﻞﺒﻗ ﺔﻴﻔﻴﻈﻮﻟﺍ ﺔﻄﻴﺴﺒﻟﺍ ﻲﻓ ﺔﻴﻠﻤﻌﻟﺍ ﻲﻓ ﺔﻴﺴﺳﺃ ﺓﻭﻄﺧ ﻲﻫ ﺎﻣ
:ﻲﻠﻳ ﺎﻣ ﻰﻠﻋ ﺪﻛﺄﺘﻟﺍ

- ﺔﻴﻔﻴﻈﻮﻟﺍ ﺔﻄﻴﺴﺒﻟﺍ ﺔﻴﻤﻫﺃ
- ﺎﻬﻨﻣ ﺪﻔﻬﻟﺍ ﻭ ﺔﻴﻔﻴﻈﻮﻟﺍ ﺔﻄﻴﺴﺒﻟﺍ ﻒﻳﺮﻌﺗ



ﺔﻴﻔﻴﻈﻮﻟﺍ ﺔﻄﻴﺴﺒﻟﺍ ﻞﺒﻗ ﻪﻴﻠﻋ ﻖﻓﺍﻮﻤﻟﺍ ﻢﺘﻳ ﻲﺘﻟﺍ ﺔﻴﻠﻤﻌﻟﺍ ﻒﺻﻭ ﻰﻠﻋ ﻆﻔﺤﻟﺍ ﻢﺘﻳ
.ﺔﻴﻠﻤﻌﻟﺍ ﻲﻓ ﺔﻴﺴﺳﺃ ﺓﻭﻄﺧ ﻲﻫ

ﺔﻴﻔﻴﻈﻮﻟﺍ ﺔﻄﻴﺴﺒﻟﺍ ﻞﺒﻗ ﻪﻴﻠﻋ ﻖﻓﺍﻮﻤﻟﺍ ﻢﺘﻳ ﻲﺘﻟﺍ ﺔﻴﻠﻤﻌﻟﺍ ﻒﺻﻭ ﻰﻠﻋ ﻆﻔﺤﻟﺍ ﻢﺘﻳ:



- myplace portal ﻲﻓ ﺔﻴﻔﻴﻈﻮﻟﺍ ﺔﻄﻴﺴﺒﻟﺍ ﻞﺧﺩ




- NDIA ﻲﻓ ﻒﻈﻮﻣ ﻊﻣ ﺔﻬﺟﺍﻮﻣ ﻲﻓ ﻮﻫ.

## فعالیت‌های مربوط به مشاهده و پرسش‌گری




در این بخش فعالیت‌های مربوط به مشاهده و پرسش‌گری، برگه‌های فعالیت و نمونه‌های مشاهده و پرسش‌گری آورده شده است.

### فعالیت شماره 1

| | |
|---|---|
| چه چیزی را مشاهده می‌کنید؟ | |
| چه شباهت‌هایی دارند؟ | |
| چه تفاوت‌هایی بین فعالیت‌های شماره یک و دو وجود دارد؟ | |
| آیا می‌توانید فعالیت‌های مشابه دیگری را نام ببرید؟ | |

## مزيج جيلة 2

| | |
|---|---|
| ما هي مكونات المزيج؟ | |
| ما هي خطوات التحضير؟ | |
| ما هي المزيج الذي تحتاج إلى مزيج جيلة جديد لتحضيره؟ | |
| ما هي مزايا المزيج الصحي للطفل؟ | |

## مزيج تسويقي 3

| | |
|---|---|
| ما هو المنتج؟ | |
| ما هي الخدمة؟ | |
| ما هي الأحداث التي تستخدم لتعزيز مزيج تسويقي معين؟ | |
| ما هي مزيج الأسعار المختلفة؟ | |

## مزيج تسويقي 4

| | |
|---|---|
| ما هو مزيج التوزيع؟ | |
| ما هي أهداف التسعير؟ | |
| ما هي العوامل التي تؤثر على مزيج التسويق الخاص بك وكيف تؤثر عليه؟ | |
| ما هي مزايا مزيج التسويق الخاص بك؟ | |

## مزيج جيلة 5

| | |
|---|---|
| ما هي نتيجة؟ | |
| ما هي أنواع؟ | |
| ما هي مزيج جيلة يمكن أن تحتاج إلى؟ | |
| ما هي مزيج ضرورية لتحقيق؟ | |

# تجنب دهنجنهةجق ميلجهةجق

## جهجنة جلجد



ابهلج هجا نك ابجد جهيب جنويتا جيلجه عمجب ميتهجق.



جنويتا جيلجه هيب عمجب نجتا تيهذا جه هجا، ابنا لا حجب أوتا.



هجتا جلجد جنب هيب بيذب كهجق جقلجهةق يه ابجد جاوأهجق جه هنجنهةجق.

# عقد البيع




عقد **البيع** هو اتفاق بين طرفين يتعهد بموجبه البائع بنقل ملكية السلعة إلى المشتري.

هو أيضًا:



- اتفاق رضائي لا يشترط فيه شكل معين
- يرتب التزامات متبادلة على عاتق طرفيه
- ملزم لجانبين.



عقد البيع هو اتفاق يتعهد بموجبه البائع بنقل ملكية السلعة إلى المشتري مقابل ثمن نقدي.




يتم عقد البيع بمجرد تراضي الطرفين على المبيع والثمن.

ربما يكون من المفيد أن يكون شخص ما معك في الاجتماع الأول الذي تعقده مع مقدم الخدمات الخاص بك.



يمكن لمقدم الخدمات الخاص بك أن يشرح لك ما تعنيه اتفاقية الخدمة الخاصة بك.



يمكنك العثور على معلومات سهلة القراءة (Easy Read information) حول اتفاقيات الخدمة على موقع NDIS الإلكتروني.

**www.ndis.gov.au/providers/working-provider/connecting-participants/service-agreements**

## عقدك الأول



ستحتاج إلى توقيع اتفاقية الخدمة الخاصة بك قبل أن يتمكن مقدم الخدمات الخاص بك من البدء في تقديم الدعم لك.

- ستحتاج إلى توقيع عقد واحد لكل فترة زمنية.
- يجب أن يكون مقدم الخدمات الخاص بك هو من يوقع اتفاقية الخدمة.

سۆز عەلئ جۆحۆز جیلجە چ شجتئ:




- ۆۆەۆز جھئجۆ جچمئئ ەەن



- ئ حەد یچۆئ بکە عەلئ جۆحۆز



- حەد چج ژمۆز یلجەە.



ئسەن ئسچب ەیەەن عججەەن جۆچز جیلجە ئ مەۆجۆتز ەھھچیچز.



سۆز عەلئ جۆحۆز جیلجە ئسچب چ شجتئ ھئجئتز جئسەن ەمەۆجۆتئ جیلجە ھچیژەن جبلەەن.

مزيد من المعلومات حول كيفية استخدام myplace portal.



لمزيد من المعلومات حول كيفية استخدام myplace portal.



يمكنك تغيير أو إلغاء الخدمات في أي وقت.




يجب على مقدمي الخدمات إرسال الفواتير بانتظام.

يجب أن تتطابق الفواتير مع الخدمات التي تلقيتها.




يمكنك تقديم شكوى إلى NDIS إذا كنت غير راضٍ عن مقدم الخدمات.

## فَدْحَنْ مَنْ سِلْطَةُ‌جَفْ



إِسَفْ قَدْحَبَفْ مَنْ هَنَجِنُةُ‌جَفْ مِسِلْطَةُ‌جَفْ حَبَذْشْ جَبُذْكْ يِلْحَةَذَنُنْ myplace portal.

## لِ بَفْ بِجْ مَجْدُنُنْ جِكْنُنْ




لِ بَفْ بِجْ مَجْدُنُنْ جِكْنُنْ، لَبَ ةِمْ لَبَذْشْتِنْ لَهْدُكْ مَنْ سِلْطَةُ‌جَفْ.




ضَبَفْ كَجَبَفْ سِجْ لِكْنُنْ جَهْدُكْنُنْ حَبَذْشْ جَبُذْكْ يِلْحَةَذَنُنْ myplace portal هِ تَّذْ جَمْبِوُجُنْ جِسِلْطَةُ جَبْبَةُ‌جَفْ جَجِذْ كَةَ‌جَفْ بِجْ **يِتَّكُنْ جَهْدُكْنُنْ**.




بِجْ يِتَّكُنْ جَهْدُكْنُنْ سِلْا بِجْ يِتَّكُنْ جِجِ شَجِ:

- بِجْ هِجُنْ جِسِلْطَةُ‌جَفْ جَهْبِقُنْ جَهْبِقُنْ مَنْ جَفْكَ جَهْجِفَ
- حَضَبَهُنْ جَهْبِمَنْ مَنْ جَفْكَ جَهْجِفَ



بۆ ئەپەکەی تۆ پێویستە هەبێت.




ئەم ئەپانەی خوارەوە بۆت دەتوانن تۆ بەدیبهێنن کە ئەپەکەی تۆ پێویستە:

- myplace portal ی NDIS
- my NDIS app.




ئایا پێک هەیە بۆ پارەدانی ئەپەکەت.

ئایا پێک پێویستی بە ڕەزامەندی تۆ هەیە.

## پێک لە چ کاتێکدا بۆ ئەپەکە پێویستە؟



پێک لە چ کاتێکدا بۆ ئەپەکە پێویستە، وەک:

- کڕینی ئەپێک
- بۆ بەدیهێنانی ئەپەکەت.

يمكنك أيضًا استخدام هذه الأداة لتتبع مدفوعاتك.

## في بوابة myplace الخاصة بك من NDIA



في بوابة myplace الخاصة بك من NDIA، يمكنك الوصول إلى معلومات خطتك وتحديثها.

يمكنك الوصول إلى myplace portal.

يمكنك استخدام خطتك في myplace لـ:




- رقم NDIS الخاص بك



- تاريخ ميلادك



- عنوانك.

# إجابة جسمانية في حالة حدوث

## بعض الأشياء التي يجب



إذا كنت بحاجة إلى مساعدة في بعض

- الأشياء
- بعد ذلك.



أو إذا بعض من الأشياء في قائمة




لا يجب أن بعض في إجابة، بعض الأشياء

بعض من حوله إلى مكان.



إذا بعض الأشياء إلى بعض، أو

مكان.

وەڵامەکانت بۆ هەڵە بنووسە یان هەڵەکان بسڕەوە
تا وەڵامەکانت ڕاست بن.

لە ژوورەکەی خۆتدا، ئەم شتانە بکە:



- مۆبایلەکەت بۆ ماوەیەک بکوژێنەوە



- ئاگادار بە کە وەڵامەکانت هەڵەن.

## وەڵامەکانت بۆ کێ ئاشکرا بکرێن یان نەکرێن؟



کاتێک وەڵامەکانت بۆ هیچ کەس ئاشکرا نەکرێن، ئەمە
ئازادیەکی زۆرت پێدەدات بۆ ئەوەی بە ڕاستگۆیی
وەڵامی پرسیارەکان بدەیتەوە.



ئەگەر وەڵامەکانت بۆ هەندێک کەس ئاشکرا بکرێن
(وەک هاوڕێکانت یان خێزانەکەت) — ئەوا
ڕەنگە هەوڵ بدەیت وەڵامەکانت بگۆڕیت بۆ
ئەوەی ئەوان پێیان خۆش بێت.

أو ضمان حصولهم على هبئة د NDIS لهائل هنجة.

ومضمون خصائص لمنوذج حيلجة لي نسوة:



- لا هوة يجتة



- لا هوة هبقة نيذئة لمحتملين



- فحص بج منوذئة حيلجة نيذئة نسوة
خبوة فسوة خيص.



نسوة ومنوذئة حيلجة جنبوجة خبوة بج هوخيلهة لخئ
لبغم خبوة دفضم هنجئتة.

## مەدەب ێ ببەحە بسەوەڵبەخ بببەحە ببە ێ بببەحە؟

ڕەحڕەحبەڵ دبڤڤەڵ، ببە ببەحە ێ ڤسەبخ ڕەحڵ ببەحە ببە ببەحە، ڤەح:



- ببەحەەەڤەڵبەخ ڕە ەەڵبەڵ ڤەە ڵڤەبەڵ ڕەڵڕەحبەڵ
- ڤەەسە ح ڕەڵ
- ڤەەسە ح بەە ەڵ ببە
- .ببەحەڤڤەح



ڤەح ڕەەەڵ ێ، ببەحە ێ ەڤڤەسەەح بببەحە ببە ێ ڤەحەڵ ڕەەەڵ ێ ڤەح

ꢥꢤꢧ ꢦ  

# ملء نموذج طلب الخدمة




طلب الخدمة هو نموذج يجب ملؤه لتتمكن من الحصول على الخدمة.



إذا كنت بحاجة إلى مساعدة في ملء نموذج طلب الخدمة، فيمكنك الاتصال بـ **نموذج طلب الخدمة**.



يمكن أن يكون نموذج طلب الخدمة على الإنترنت، إذا كان كذلك، فيجب عليك ملؤه بالكمبيوتر.

إذا كان لديك نموذج طلب الخدمة:




- تحقق من أن كل شيء مكتوب



- وقع.

ھېچ كىشىنىڭ ياردەمگە ئېرىشىش ھوقۇقى بار. ئۇلار ئۆزلىرى ياشاۋاتقان جەمئىيەتتە ئۆزلىرى ياخشى كۆرىدىغان ئىشلارنى قىلالايدۇ.



- ئائىلە ۋە دوستلار



- ئىجتىمائىي گۇرۇپپا



- ھەمراھچى (ئەگەر كېرەك بولسا).

ئۆزىڭىز ياشاۋاتقان جەمئىيەتتە ياردەم ئېلىش ئۈچۈن ئىشلىتەلەيدىغان مۇلازىمەتلەر ۋە قوللاشلارنى ئويلاڭ.




- NDIS پىلانى



- ساغلاملىق ياكى ئىجتىمائىي خىزمەت ئورگانلىرىدىكى ھەر قانداق كىشى.

## ﻣﻬﺎﺭﺍﺕ ﺍﻟﺘﻔﻜﻴﺮ ﺍﻟﻨﺎﻗﺪ ﻭﺍﻟﺘﻔﻜﻴﺮ ﺍﻹﺑﺪﺍﻋﻲ ﻭﺍﻟﺘﻔﻜﻴﺮ ﺍﻟﻤﻨﻄﻘﻲ

ﺗﺘﻄﻠﺐ ﻣﻬﺎﺭﺍﺕ ﺍﻟﺘﻔﻜﻴﺮ ﺍﻟﻨﺎﻗﺪ ﻭﺍﻟﺘﻔﻜﻴﺮ ﺍﻹﺑﺪﺍﻋﻲ ﻭﺍﻟﺘﻔﻜﻴﺮ ﺍﻟﻤﻨﻄﻘﻲ، ﻛﻤﺎ ﻳﺠﺐ ﺃﻥ ﻳﻜﻮﻥ ﻟﺪﻯ ﺍﻟﻤﺘﻌﻠﻢ ﺍﻟﻘﺪﺭﺓ ﻋﻠﻰ ﺍﻟﻘﻴﺎﻡ ﺑﻤﺎ ﻳﻠﻲ:



- ﺍﻟﺘﺤﻠﻴﻞ ﻭﺍﻟﺘﻘﻴﻴﻢ ﻟﻠﻤﻌﻠﻮﻣﺎﺕ ﻭﺍﻟﺤﺠﺞ.



- ﺍﻟﺘﻔﻜﻴﺮ ﺍﻟﻤﺒﺘﻜﺮ ﻭﺍﻟﻤﺮﻭﻧﺔ ﻓﻲ ﺍﻟﺘﻔﻜﻴﺮ.



ﺃﻳﻀًﺎ ﻣﻦ ﺧﻼﻝ ﺍﻟﺘﻔﻜﻴﺮ:

- ﺍﻟﺘﺄﻣﻞ ﻓﻲ ﺍﻟﺬﺍﺕ.
- ﺍﻟﺘﻌﻠﻢ ﻣﻦ ﺍﻟﺨﺒﺮﺍﺕ ﺍﻟﺴﺎﺑﻘﺔ.



ﻭﻳﻤﻜﻦ ﺍﻟﺘﻔﻜﻴﺮ ﺍﻟﻤﻨﻄﻘﻲ ﻣﻦ ﺍﻟﺘﻌﺒﻴﺮ ﻋﻦ ﺍﻟﻤﻌﺮﻓﺔ ﺑﺎﺳﺘﺨﺪﺍﻡ ﻣﻬﺎﺭﺍﺕ ﺍﻟﺘﻔﻜﻴﺮ ﺍﻟﻤﻨﻄﻘﻲ.

## هيتبثّيا بهْسهبهْه حهد بنسه هع ثهّم بزْسنِ ءنُا مجّحءِ
## بهجهكّهْسه بنهبضْهبه



هع سهبنه بهد هْهبهسهبْ هْهبمهْبه لِخْهتا لهُحهجنه ٥ءا
ثهّم بزْسنِ ءنُا بهضْهبه بنهبضْهبه مجّحءِ بهجهكّهْسه.



هْهبه؟ بهجهكّهْسه هَ بهفّ ٥لهسلا بهجْه



هْهبه ثَ بهجْه هَ بهفّ ٥لهسلا بهجهكّهْسه؟



ثهب بهْيخ هَجهْ بهجهنُهضُ بهجهكّهْسه:

- ءنُا بهجهكّهْسه بهْهبه هَجهْ هيتبثّيا بهضْ هَجهْ بهجهكّهْسه؟
- بهْهبه بهجهكّهْسه بنهبضْهبه لِتْهبجْه بنهبضْهبه؟



ثهب بهْيخ هَجهْ بهجهكّهْسه هنُجهْهبه بهجهكّهْسه
٥هسهفّ بهجهكّهْسه بنهبضْهبه؟

أسئلة يجب طرحها:

- ما هي أهدافي؟
- كيف يمكنني تحقيقها؟



متى يجب أن أتواصل مع NDIS مرة أخرى؟



كيف يمكنني تحقيق أهدافي دون أن أكون قلقًا بشأن
كيفية دفع ثمن كل شيء؟



هل يجب أن أتواصل مع أحد أفراد عائلتي أو أصدقائي
أو أي شخص آخر؟



هل يجب أن أعيش في منزل مختلف
أو مكان مختلف؟



أسئلة يجب طرحها:

- كيف حالي؟
- هل أحتاج إلى أي معدات؟
- هل أحتاج إلى أي مساعدة؟

## كيف تعرف أن الشخص الذي أمامك يحتاج إلى مساعدة؟



يمكن أن يكون الشخص الذي أمامك يحتاج إلى المساعدة بسبب الكثير من الأشياء.

يمكنك أن تعرف أن شخصًا ما يحتاج إلى المساعدة من خلال ملاحظة سلوكه.



على سبيل المثال، قد يكون الشخص الذي أمامك يبدو عليه الحزن أو الغضب.

### يمكن أن يحتاج الشخص إلى المساعدة لأسباب كثيرة



هل يمكنك أن تفكر في أسباب أخرى قد تجعل شخصًا ما يحتاج إلى المساعدة؟

اكتب أو ارسم أي شيء يخطر ببالك.

ما هي بعض الأسئلة التي يجب أن تطرحها؟



ما هي بعض الأسئلة التي يجب أن تطرحها قبل أن تقرر ما إذا كنت تريد العمل في مكان ما؟



ما هي بعض الأسئلة التي يجب أن تطرحها حول الأجر الذي ستحصل عليه؟

ما الذي تعلمته عن الحيوانات في هذا الدرس؟

بەڵگەی سەبارەت بە خەمڵاندنەکەت چییە؟

## ئایا پێویستە هیچ شتێک بکەم؟

پێویستە بەڵگەی خەمڵاندنەکەت بۆ پلان ئامادە بکەیت.

دەتوانیت بەڵگەکەت بۆ myplace portal بنێریت یان بۆ NDIS app ی خۆت بگوازیتەوە.

ئەگەر پێویستت بە یارمەتی هەیە بۆ ئامادەکردنی بەڵگەکەت، بۆ نموونە وەرگێڕان یان وەرگرتنی هەواڵی پزیشکی، پەیوەندی بە NDIA بکە.

ئەگەر پێویستت بە هیچ شتێک نییە، دەتوانیت بڕۆیت بۆ هەنگاوی داهاتوو لە پڕۆسەکەدا.

## مَعلومات حول أوْلا

لَا مَعلومات حول أوْلا، لا بُدّ مِن الذهاب إلى الموقع الإلكتروني.




مَوقع الوِكالة الرَسمي لِلمعلومات عَن الخِدمات.

**www.ndis.gov.au**



مَركز الوِكالة الرَسمي لِلمعلومات.

**1800 800 110**

مَوقع الوِكالة الرَسمي لِلمعلومات عَلى Facebook.

**www.facebook.com/NDISAus**

مَوقع الوِكالة الرَسمي لِلمعلومات عَلى Twitter.

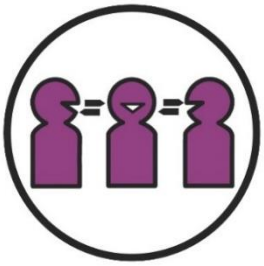
**@NDIS**

## هنجۇ ئۇ جۆھەمىيەتلىرى بىلەن




ئۇلارغا مۇلازىمەت بېرىش ئۈچۈن بىز بىلەن webchat ئارقىلىق ئالاقىلىشىڭ.

**www.ndis.gov.au**



ئەگەر سىز ئاڭلاش ياكى سۆزلەش قابىلىيىتىڭىز تۆۋەن بولسا، ئۇلارغا تېلېفون قىلىشتا ياردەم بېرىش مۇلازىمىتى (Translating and Interpreting Service (TIS)).

**131 450**

ئەگەر سىز ئاڭلاش ياكى سۆزلەش قابىلىيىتىڭىز تۆۋەن بولسا، مۇلازىمەت تېلېفونى ئارقىلىق بىزگە ئالاقىلىشىڭ:




TTY

**1800 555 677**



سۆزلەش مۇلازىمىتى

**1800 555 727**

مىللىي ئۆتكۈل مۇلازىمەت

**133 677**

**www.relayservice.gov.au**

# هجدُد جبحدُتِد




## حم جبئد هوذئهئد دمجُدئتِد (AAT)

AAT حِ عَجِد ٨نئد جِجْبمئد جُد هوهقتِد جعبهكئد.



## ٩حنهلهكِئد مجدُدئد

٩حنهلهكِئد مجدُدئد هُمِئد:

- عَجدُ كه هُهئد حجُبهُ دهبجبتِد
- بمئد كهجفِ جئتِد (هكجبه).



٩حنهلهكِئد مجدُدئد جكد هُمئد:

- بُد مجدُدئد بِ بُد بُهئد
- بُد هههه٨مُد لجكبلبهِ.



## هجهجكبهُد

١بهِ جنهجهفِ كه هجهجكبهُهجفِ، حِهُدُ ٨فِ جبُه كهجفِ جُلمهجبلبهُد لدجُدُ بُد هجبـ.

## ضوئن

ضوئن بكه ووا دجا قيت ضوخيئ حم عصكنئ ق هنجئتا ومبضتا.

## ٨ئئ دجضئت كوئئ



كه سؤا ٨ئئ دجضئت كوئئ، جا بسيسئ جا ،ئئ حوجصكمهس سعبكمجض ق دشهه سهضجب:

- بضؤ ملى ئكئ
- ضيا دؤكت حصت ملؤ دؤ بضؤ.

## ئذحضئ



هج ئذحضئ هج ملى ئئحضئذ هج ضؤوؤيذ ج:

- جا حوجئتئ ميهو جا
- جا هيذ كه هو جا حوجض ضوهضذضؤ حوجض ئذضؤجا ملى بجوه ضوهضذضؤ حوجض ئذضؤجا هج ضؤوؤيذ.

## ئيكذا دضوذئئ




هج ئيكذا دضوذئئ ملى هج ئيكذا دج شجت جا:

- هج هجذا دجضئتا دهضتا ئا دؤ بضؤ حوجض ئحضئ
- حضهوا دهضئ بكه ئضئ دؤ ئحضئ.

## هبدة دأدعةبة٨ مغبهة٨ د NDIS (هبدة د NDIS)



هبدة د NDIS ح بجة٨ دأنتة دبهدهف مغدهة٨ أب دجح بمهبة ح NDIS ه٨ بهةهبة:

- بة بنتة (هغبهد)
- ح ضب ميغبتة ىفب.

## ٨ضة دهغبهبدة



بهم دنجدج ٨ضة دهغبهبدة جهغهةهبة،
بسة ح بنج ىيسةبة مهجب ميه هبهة لمجهةهبة.

## مبوجتة مههيتة



هبحهد مبوجتة جميغبه يغضبهه هبة بة ميه بة حهبتة بك هب
هجدة دح قيد مههمهد ثك بجه حب هبدة د NDIS.
ح ضجه له مبوجتة مههيتة.

## هبجدة جميغبه




سجة هبجدة جميغبه بة هب بهة بهةهبة حهبتة ينهةجف
ميد مبوجتة جميغبه.

## عقلئ دفحذ جيلفه

سذ عقلئ دفحذ جيلفه حج شجئ:




- فهقذ دهئجهذ دجمئئ هوه



- ق حهد يجذئ هكه عقلئ دفحذ



- حهد يج ذمذ يلفه.

## مزودو الخدمات

من مزودو الخدمات في هذا المجال يمكنهم

تقديم الخدمات.




## الأسعار والتكاليف

يمكن أن تختلف الأسعار والتكاليف من مقدم

الخدمات.

في بعض الأحيان يمكن التفاوض على الأسعار.



مجموعة الوصول إلى المعلومات (The Information Access Group) هي

إحدى الشركات المعتمدة من قبل الوكالة الوطنية للتأمين

على الإعاقة. يمكنها مساعدتك في فهم خطة الدعم الخاصة

بك. للحصول على مزيد من المعلومات، يرجى زيارة

**www.informationaccessgroup.com**. أو الاتصال بنا على 4849.

## بەشێ ڤیدیۆیێ

ndis

ndis.gov.au

DA0679 Assyrian (LOTE) Booklet: 3 Using your NDIS plan Oct 2022